

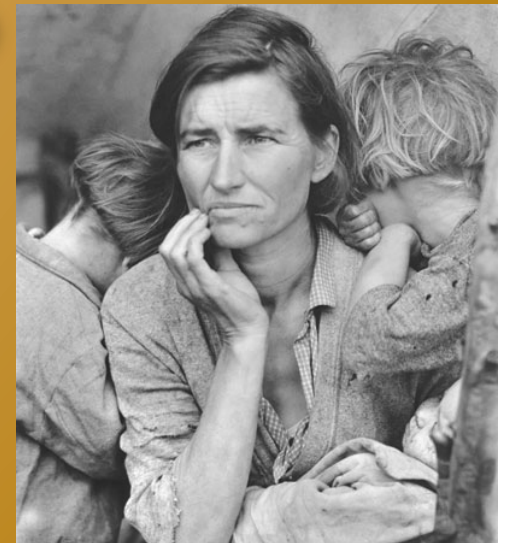

PERIODO DE ENTREGUERRAS

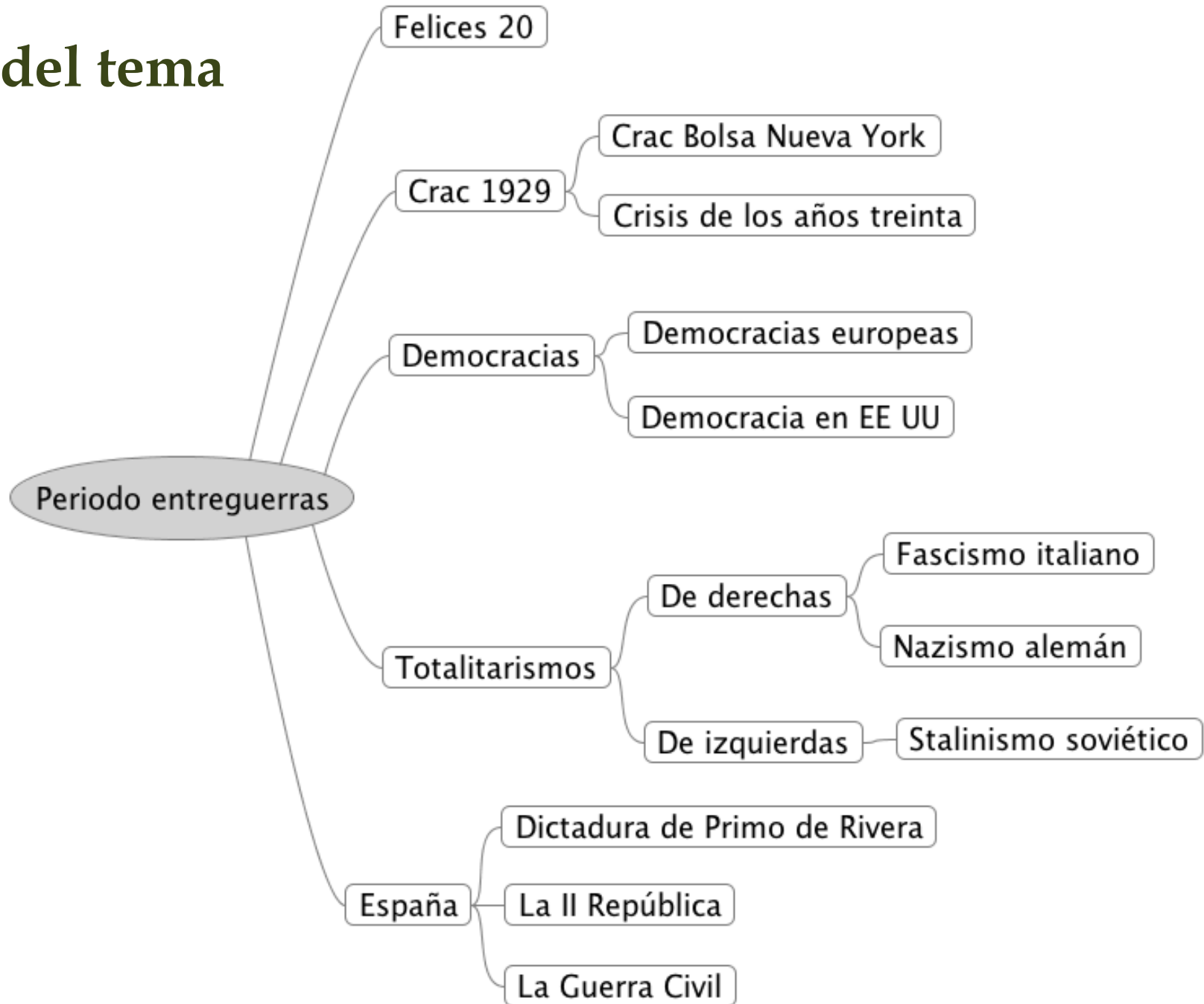

Guión del tema



Felices años 20

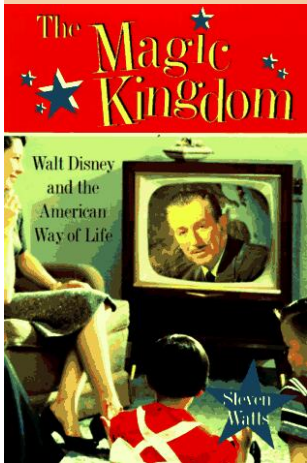

1919
Final Guerra



Enriquecimiento
de los EE UU
Felices años 20



Ruina
europea

Deudas con EE UU

Inestabilidad y
reconstrucción
países

"American way of
life"

Crisis de
superproducción
(1920-21)

Consumismo

Venta a
plazos, abuso
del crédito

Especulación
en la Bolsa

Crac 1929



Crisis 1929

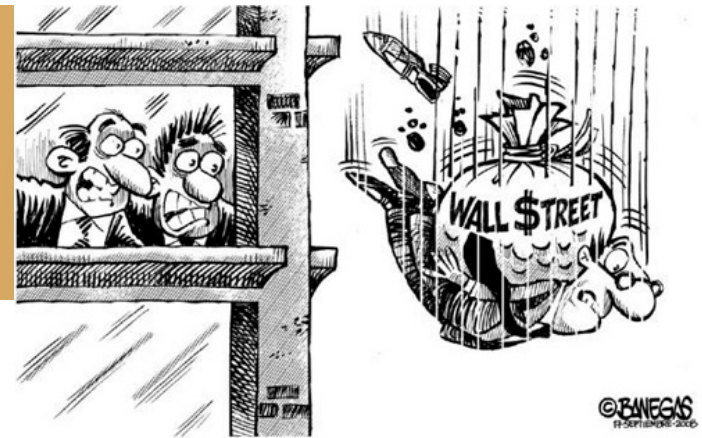

La crisis de 1929

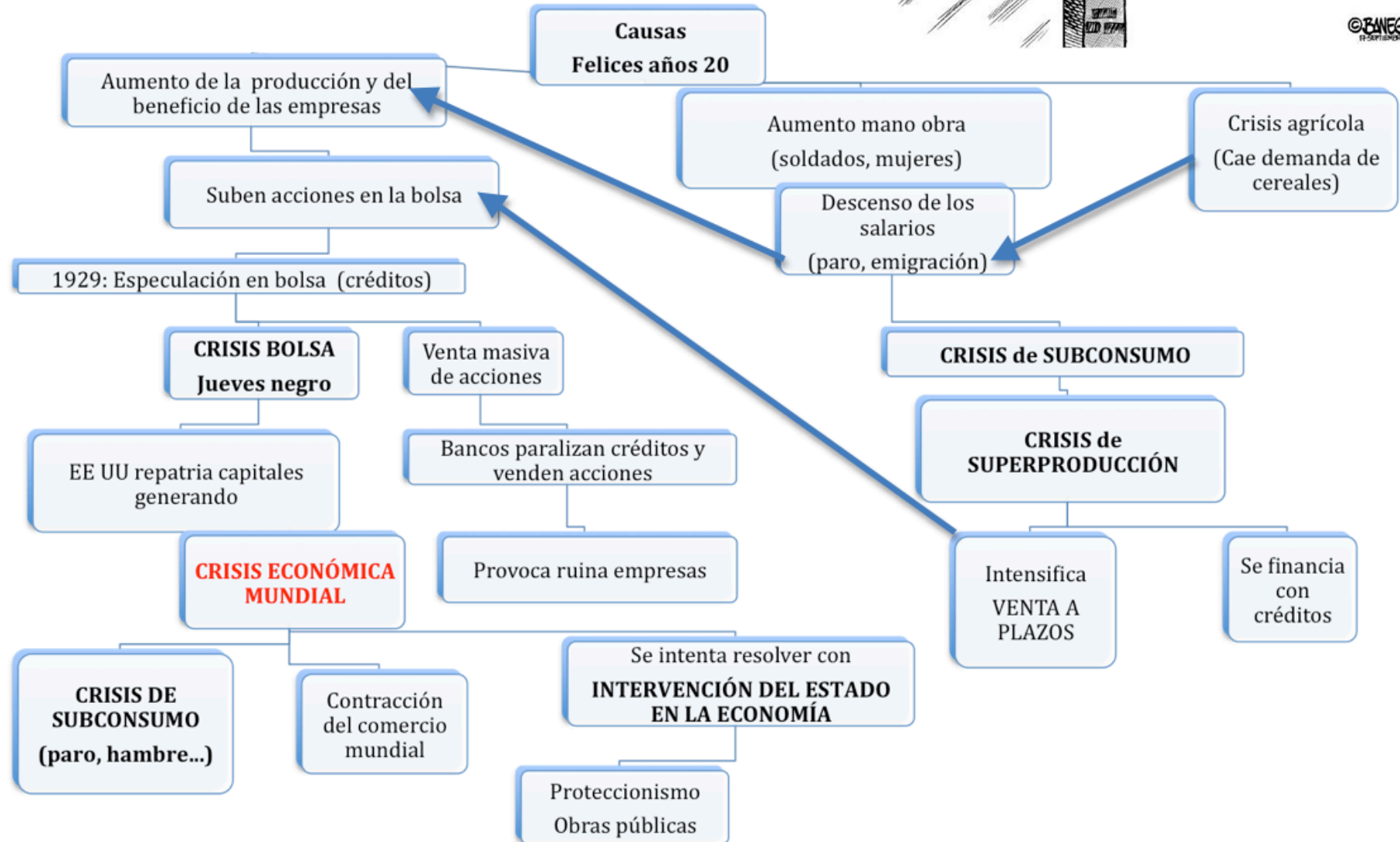

La extensión de la crisis

▣ DEUDAS CON EE UU ▣

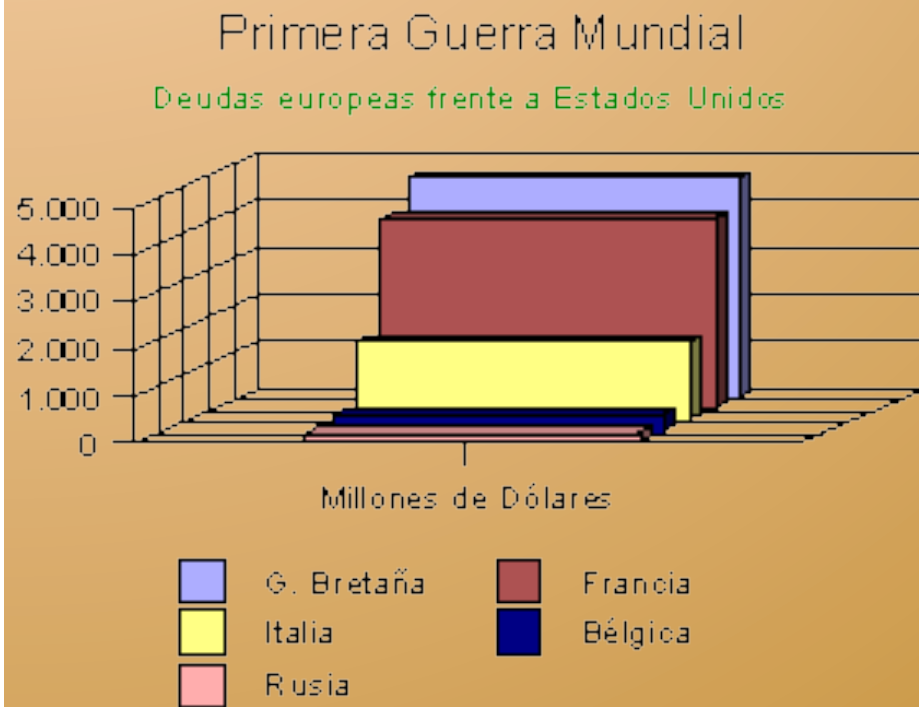

▣ PARO ▣

Parados por países entre 1929 y 1933

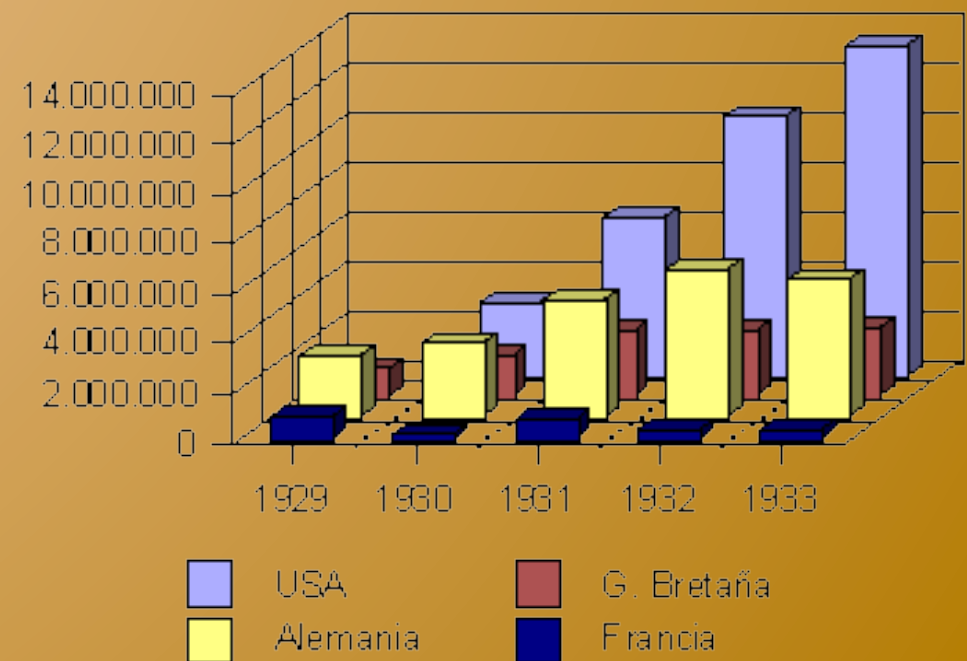

La expansión de la crisis

EL ORIGEN Y LA DIFUSIÓN DE LA CRISIS

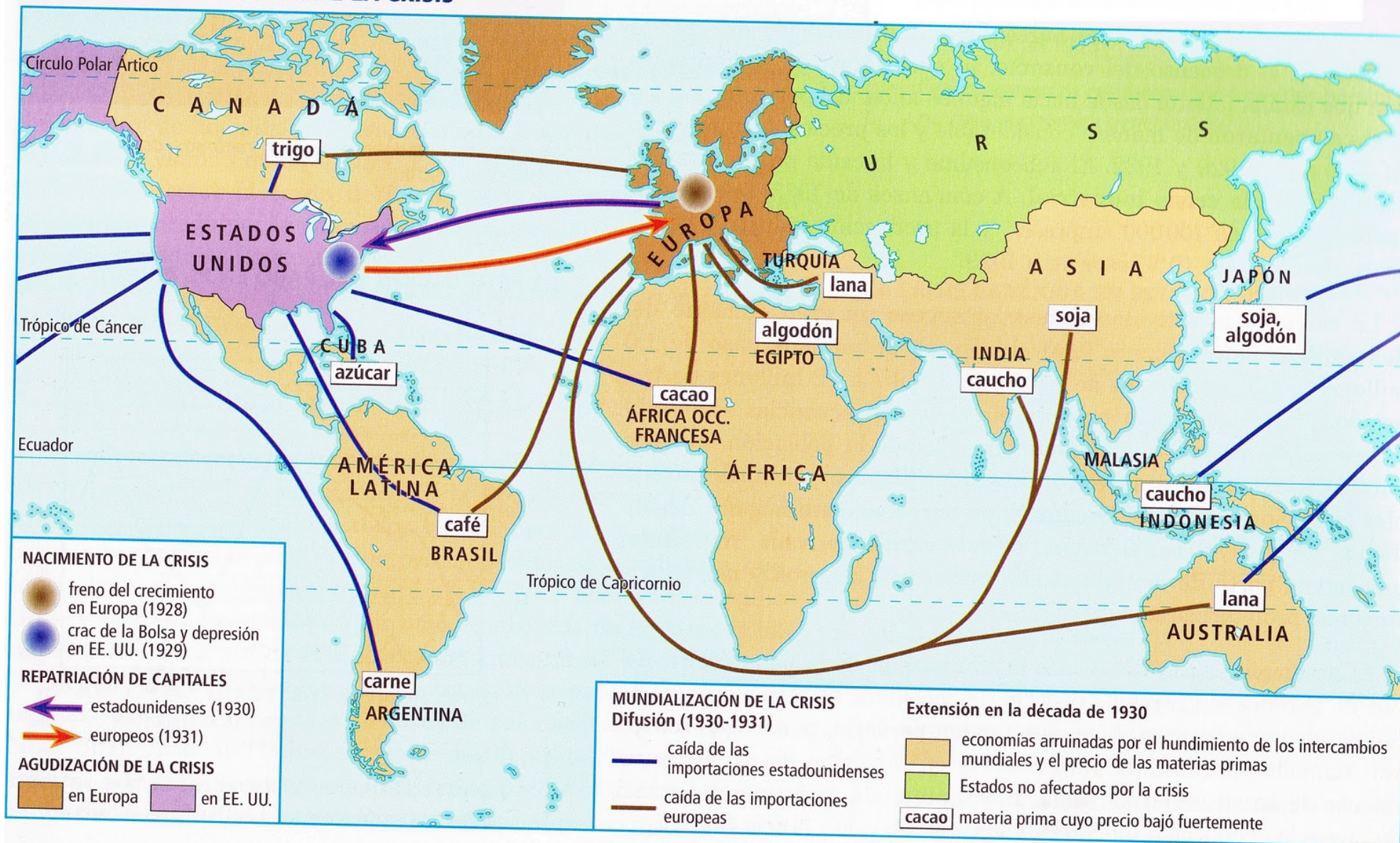



12.- Groucho Marx sobre el Jueves negro. De la obra *Groucho y yo*, 1975.

Muy pronto un negocio mucho más atractivo que el teatral atrajo mi atención y la del país. Era un asuntillo llamado mercado de valores. Lo conocí por primera vez en 1926. Constituyó una sorpresa agradable descubrir que era un negociante muy astuto. O por lo menos eso parecía, porque todo lo que compraba aumentaba de valor. No tenía asesor financiero. ¿Quién lo necesitaba?. Podía cerrar los ojos, apoyar el dedo en cualquier punto del enorme tablero mural y la acción que acababas de comprar empezaba inmediatamente a subir. Nunca obtuve beneficios. Parecía absurdo vender una acción a treinta cuando se sabía que dentro del año doblaría o triplicaría su valor. Mi sueldo anual en «Cocoteros» era de unos 2.000, pero esto era calderilla en comparación con la pasta que ganaba teóricamente en Wall Street [...] Algunos de mis conocidos perdieron millones. Yo tuve más suerte, lo único que perdí fueron doscientos cuarenta mil dólares (ó 120 semanas de trabajo a dos mil por semana). [...] El día del hundimiento final, mi amigo, antaño asesor financiero y astuto comerciante, Max Gordon, me telefoneó desde Nueva York. En cinco palabras lanzó una afirmación que, con el tiempo, creo que ha de compararse favorablemente con cualquiera de las citas más memorables de la Historia americana: «Marx, la broma ha terminado».

Democracias



Europeas

Gran Bretaña
Francia
Alemania (Rep.
Weimar)

- . Sufragio universal
- . Paro
- . Huelgas y manifestaciones

Radicalización política:
. Obreros apoyan a partidos socialistas, comunistas, socialdemócratas
. Burguesía apoya a partidos autoritarios



EE UU

Bipartidismo

Republicanos

- . Libertad de mercado
- . Rechazan intervención Estado en la economía
- . Contrarios a los sindicatos (porque controlan su libertad empresarial)
- . Aislacionistas
- . Política WASP: blanco-anglosajón-protestante

Demócratas

- . Defienden intervención del Estado en la economía
- . Defienden existencia y acción sindicatos
- . Ante crisis de 1929 llegan al poder
T. ROOSEVELT:
NEW DEAL



El New Deal



NEW DEAL

El gobierno actúa para recuperar la economía y paliar efectos sociales de la crisis

Recuperación de los precios agrícolas

Relanzar actividad industrial

Obras públicas

Medidas de control de la Bolsa

Devaluación del dólar

Libertad sindical y convenios colectivos

Salarios mínimos y creación de la Seguridad Social

- ▣ **¿Qué consiguió el New Deal?**
- ▣ 1. Recuperación de la actividad económica, pero no llegó al nivel de 1929 hasta la II Guerra Mundial.
- ▣ 2. Aumento inversiones públicas, no tanto de las privadas.
- ▣ 3. Disminuye el paro, pero sigue siendo elevado.
- ▣ 4. Alimenta recelos de los conservadores: lo creen contrario a la libre empresa y excesivamente socializante.
- ▣ 5- Palió efectos de la depresión y creó ambiente de optimismo.

NEW DEAL significa "Nuevo trato"

Los totalitarismos

▣ Características:



Partido único



Culto a un líder (Duce, Führer, Caudillo)



Movilización de masas y captación de los jóvenes (mítines, desfiles)



Respaldo de las clases medias



Exaltación de la violencia y la guerra.
Expansionismo territorial



▣ Aseguran su poder con:

- Violencia contra la oposición, policía secreta y fuerzas paramilitares
 - ▣ Gestapo alemana
 - ▣ KGB soviético
 - ▣ Fascios italianos
 - ▣ SS alemanas
- El Ejército, fines represivos
- Símbolos, saludos, uniformes

Los totalitarismos y su expansión

Totalitarismo de derechas:
Italia, Alemania, España

Totalitarismo de izquierdas:
Estalinismo soviético



Italia: fascismo italiano

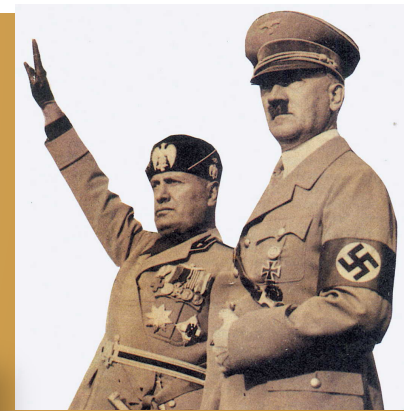

Un líder:
el Duce,
Mussolini

Crisis de posguerra

Desencanto por los
tratados de paz

Problemas
económicos (paro,
inflación)

Crecimiento de
comunistas y
anarquistas

Debilidad de la
democracia

Favorece la expansión

Fascios (grupos
armados. CAMISAS
NEGRAS)

Partido Nacional
Fascista

MUSSOLINI
organiza

Marcha sobre Roma
y se hace con el
poder 1922

Organización del Estado fascista

Dictadura de
partido único

Supresión de las
libertades

Prohibición de
partidos y sindicatos

Estado corporativo:
sindicatos fascistas

Expansionismo:
Invasión de Abisinia

Alemania: el nazismo

Alemania tras la guerra

Insatisfacción por Tratado de Versalles

Debilidad de la democracia: República de Weimar

Problemas económicos graves (paro, inflación)

Crisis de 1929

Causa del ascenso

Hitler funda Partido Nacional Socialista Alemán (NAZI) 1921

Fracaso en su intento de tomar el poder la fuerza Munich 1923

Gana las elecciones en 1933

Organización del Estado NAZI

Represión de la oposición política y los judíos

Prohibición de partidos y sindicatos

Partido NAZI controla el Estado

Armamento y construcción de obras públicas

Expansionismo territorial



13-MARZ 1938
EIN VOLK EIN REICH
EIN FÜHRER

“Un pueblo, un imperio,
un líder” HITLER

FUENTE:
<http://historiadelmundocontemporaneo1.blogspot.com.es/>

URSS: el estalinismo

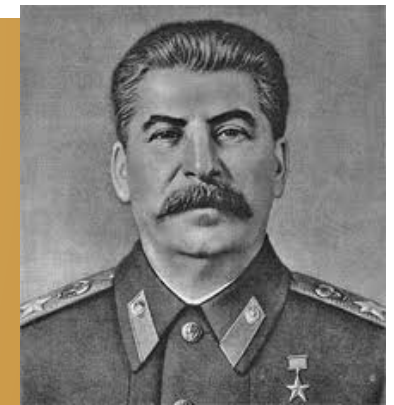

Muerte de LENIN 1924
Lucha por el poder

TROTSKY

STALIN



Dictadura personal de Stalin,
culto a la personalidad



Partido único: PCUS



Purgas: elimina a sus opositores
y personas con prestigio

CARACTERÍSTICAS:

1. Economía planificada:
Planes quinquenales

2. Desaparece la
propiedad privada.

3. Propiedad estatal
(fábricas) o colectiva
(tierra)

4. Desarrollo de la
Industria pesada y de
armamento.

5. Sociedad comunista,
No desaparece la
desigualdad social.

FUENTE:

<http://clasehistoria.blogspot.com.es/>

ESPAÑA: Dictadura Primo de Rivera 1923-1930



10.- Manifiesto del Golpe de Estado de Primo de Rivera. 1923

Espanoles: Ha llegado para nosotros el momento más temido que esperado (porque hubiéramos querido vivir siempre en la legalidad y que ella rigiera sin interrupción la vida española) de recoger las ansias, de atender el clamoroso requerimiento de cuantos amando la Patria no ven para ella otra salvación que libertarla de los profesionales de la política, de los que por una u otra razón nos ofrecen el cuadro de desdichas e inmoralidades que empezaron el año 98 y amenazan a España con un próximo fin trágico y ...Este movimiento es de hombres: el que no sienta la masculinidad completamente caracterizada, que espere en un rincón, sin perturbar los días buenos que para la patria preparamos. Españoles: ¡Viva España y viva el Rey!

No tenemos que justificar nuestro acto, que el pueblo sano demanda e impone. Asesinatos de prelados, ex gobernadores, agentes de la autoridad, patronos, capataces y obreros; audaces e impunes atracos; depreciación de la moneda; francachela de millones de gastos reservados; sospechosa política arancelaria [...] porque quien la maneja hace alarde de descocada inmoralidad; rastreras intrigas políticas tomando por pretexto la tragedia de Marruecos; incertidumbre ante este gravísimo problema nacional; indisciplina social, que hace al trabajo ineficaz y nulo, precaria y ruinosa la producción agraria e industrial; impune propaganda comunista; impiedad e incultura; justicia influida por la política; descarada propaganda separatista [...].»

ABC, 14-IX-1923

▣ Etapas:

- Directorio Militar (1923-1925)
- Directorio Civil (1925-1930)

▣ Ideología de Primo de Rivera:

- Defensa de la monarquía y del nacionalismo español centralista. Anticomunismo. Catolicismo.

▣ Apoyo de:

- Burguesía, Iglesia, Ejército

▣ Oposición de:

- Partidos, sindicatos, universitarios, intelectuales.

▣ Política

- Suspende la Constitución, cierra las Cortes, prohíbe actividad de partidos y sindicatos.
- Crea un partido único: la UNIÓN PATRÍOTICA
- Resuelve problema de Marruecos: desembarco de Alhucemas y derrota de Abd-el-Krim.

▣ Economía

- Coyuntura favorable de los años 20
- Basada en intervencionismo estatal y obras públicas.



Fin de la Monarquía



14.- Comunicado del rey Alfonso XIII a la nación. 14 Abril 1931.

Las elecciones celebradas el domingo, me revelan claramente que no tengo el amor de mi pueblo. Mi conciencia me dice que ese desvío no será definitivo, porque procuré siempre servir a España, puesto el único afán en el interés público hasta en las más críticas coyunturas. Un Rey puede equivocarse y sin duda erré yo alguna vez, pero sé bien que nuestra patria se mostró siempre generosa ante las culpas sin malicia. Soy el Rey de todos los españoles y también un español. Hallaría medios sobrados para mantener mis regias prerrogativas en eficaz forcejeo contra los que las combaten; pero resueltamente quiero apartarme de cuanto sea lanzar a un compatriota contra otro, en fratricida guerra civil.

No renuncio a ninguno de mis derechos, porque más que míos son depósitos acumulados por la Historia de cuya custodia me han de pedir un día cuenta rigurosa. Espero conocer la auténtica expresión de la conciencia colectiva. Mientras habla la nación suspendo deliberadamente el ejercicio del Poder Real reconociéndola como única señora de sus destinos.

También quiero cumplir ahora el deber que me dicta el amor de la Patria. Pido a Dios que también como yo lo sientan y lo cumplan todos los españoles.-

La II República

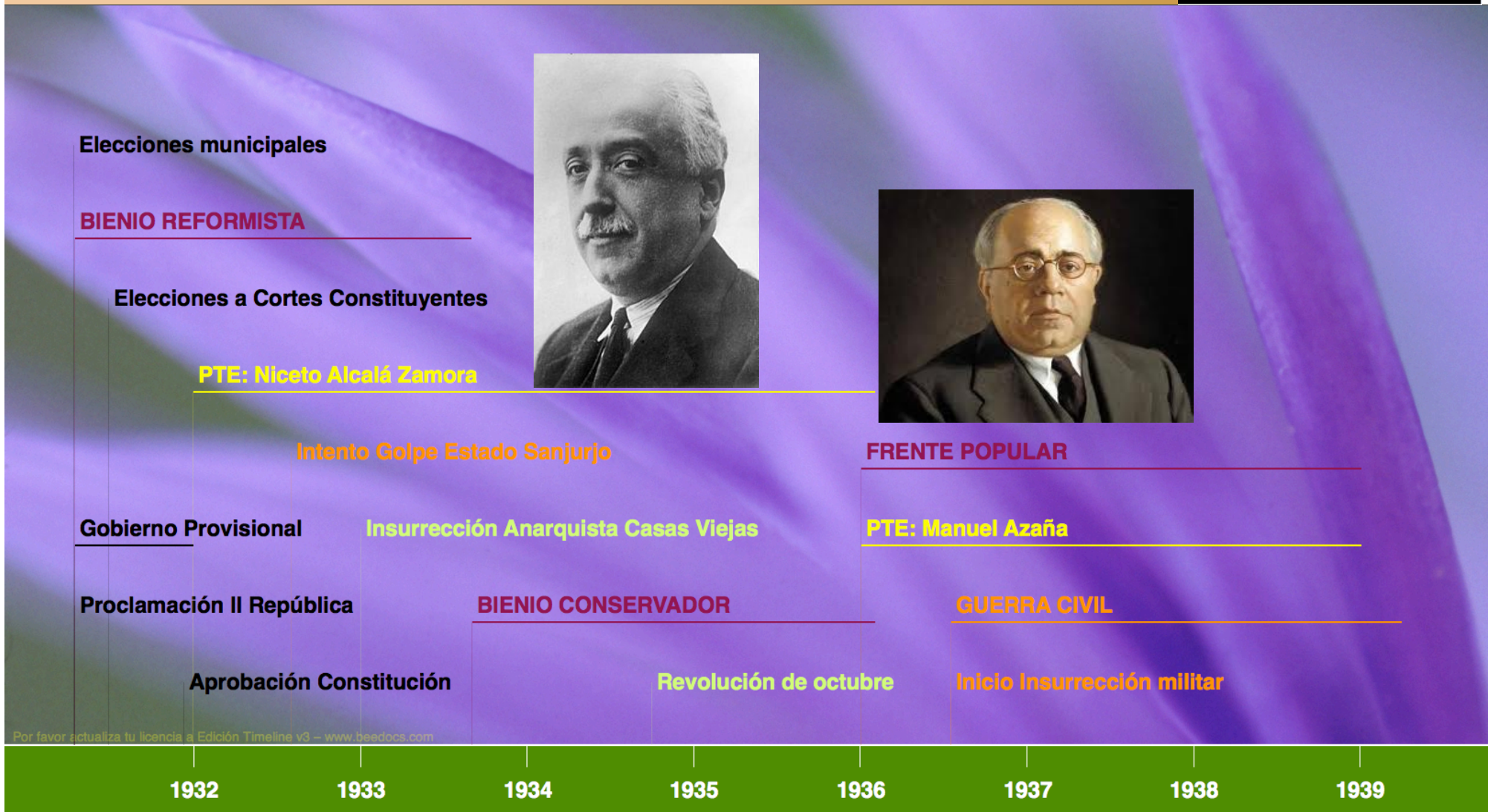

Los partidos políticos muy enfrentados

- Laicidad del Estado
- Democratización del Ejército y subordinación al poder civil
- Reforma agraria
- Derechos sociales y laborales
- Estado descentralizado: Autonomía regiones.

Izquierda



- Estado confesional
- Privilegios del Ejército
- Defensa de la propiedad privada (particularmente la agraria tradicional)
- Contraria a hacer más reformas laborales
- Estado unitario y centralista

Derecha

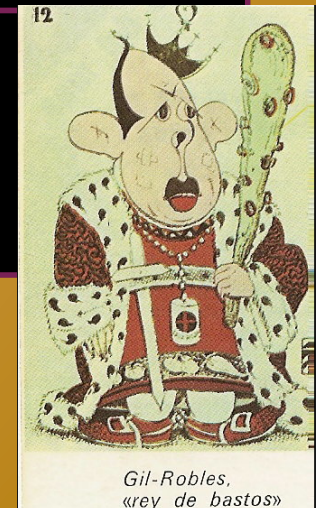

La Constitución de 1931

Aprobada en diciembre de 1931

Estado

- República de trabajadores de todas clases.
- Estado integral compatible con autonomía de las regiones.
- Separación Iglesia-Estado. Estado no tiene religión oficial.
- Cambio de bandera (roja, amarilla y morada)

División de poderes

- EJECUTIVO: Presidente de la (elegido por las Cortes) y Consejo de Ministros
- LEGISLATIVO: Cortes unicamerales. Control al gobierno.
- JUDICIAL: Jueces independientes

Derechos de los ciudadanos

- Amplio reconocimiento de derechos (económicos y sociales).
- Se crea un Tribunal de Garantías Constitucionales.
- Sufragio universal. Reconoce derecho al voto a las mujeres.
- Matrimonio civil y divorcio.
- Reconoce derecho a la propiedad privada, se pueden nacionalizar bienes en razón de su utilidad social

Problema: no hay consenso en la cuestión religiosa, la autonomía de regiones, la posibilidad de expropiación.

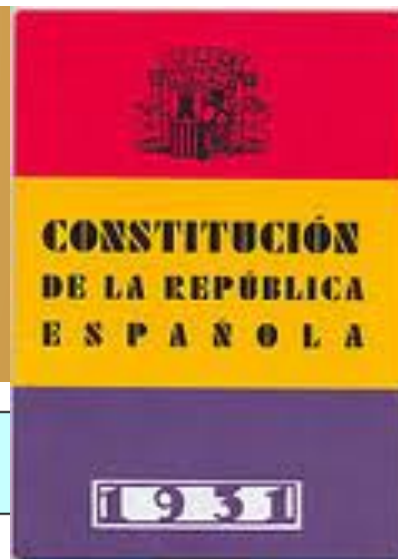

13.- Constitución de 1931

Art. 1º. España es una República democrática de trabajadores de toda clase, que se organiza en régimen de Libertad y de Justicia (...) La República constituye un Estado integral, compatible con la autonomía de los Municipios y las Regiones (...)

Art. 3ª. El Estado español no tiene religión oficial.

Art. 8º. El Estado español, dentro de los límites irreductibles de su territorio actual, estará integrado por Municipios mancomunados en provincias y por las regiones que se constituyan en régimen de autonomía.

Art. 25. No podrá ser fundamento de privilegio jurídico: la naturaleza, la filiación, el sexo, la clase social, la riqueza, las ideas políticas ni las creencias religiosas.

Art. 26. Todas las confesiones serán consideradas como Asociaciones sometidas a una ley especial. El Estado, las regiones, las provincias y los Municipios no mantendrán, favorecerán, ni auxiliarán económicamente a las Iglesias, Asociaciones e Instituciones religiosas.

Art. 43. (...) El matrimonio (...) podrá disolverse por mutuo disenso o a petición de cualquiera de los cónyuges, con alegación en este caso de causa justa (...)



Bienio reformador 1931-33

Organización territorial

- Estatuto de Autonomía a Cataluña.

Reforma agraria

- Expropiación de tierras y reparto a campesinos.
- Oposición terratenientes.
- Radicalización sindicatos obreros: desorden mundo rural. Casas Viejas.

Reformas sociales

- Decreto de laboreo forzoso
- Decreto de términos municipales
- Jornada de 8 horas
- Jurados mixtos
- Salarios mínimos
- Escuela laica, mixta, obligatoria y gratuita.
- Misiones pedagógicas

Reforma del Ejército

- Ley de retiro de la oficialidad
- Cierre Academia Militar de Zaragoza
- Reducción de las Capitanías Generales
- Crea Guardia de Asalto

Conflictos

- Religioso:
- Quema de iglesias y conventos.
- Anarquistas:
- Huelga General Telefónica en Madrid y huelgas en Sevilla, Asturias .

Bienio de derecha 1933-36

Agraria

- Se suspende aplicación Reforma agraria
- Se devuelven tierras a nobleza, se anula cesión de tierras.

Autonomía

- Cataluña: conflicto por Ley de Contratos de Cultivo (permitía acceso de rabassaires a la propiedad).
- Se suspende la Autonomía tras la revolución de 1934.
- País Vasco: se retrasa el debate y aprobación del Estatuto de Autonomía.

Ejército

- Amnistía a Sanjurjo y los que apoyaron sublevación 1932.
- Interviene en la represión de la Revolución de Asturias de 1934 (huelga general y revolución social convocada por UGT, CNT, PCE).

Laborales

- Libertad de contratación: revancha propietarios (bajada de salarios)
- Movilización campesinas: huelgas

El Frente Popular 1936

▣ Febrero/ Mayo:

ALCALÁ ZAMORA

AZAÑA



▣ Mayo/Julio:

AZAÑA

CASARES QUIROGA



Política agraria

- Reemprende reforma agraria
- Reparto de tierras y legalización de ocupaciones

Política autonómica

- Restablece Autonomía catalana
- Aprobación del Estatuto Vasco
- Tramitación Estatuto Gallego.

Política militar

- Traslado de militares contrarios a la República

Problemas de orden público

- Radicalización derecha: Falange y violencia callejera.
- Radicalización izquierda: quema de conventos, ocupación tierras, violencia callejera

La conspiración

“Es necesario crear una atmósfera de terror, hay que dejar sensación de dominio eliminando sin escrúpulos ni vacilación a todo el que no piense como nosotros. Tenemos que causar una gran impresión, todo aquel que sea abierta o secretamente defensor del Frente Popular debe ser fusilado”. MOLA

El

“Director”

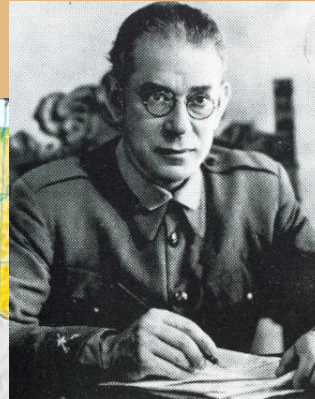

Mola

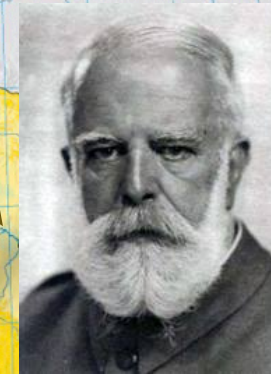

Cabanellas

Los militares
golpistas

Goded

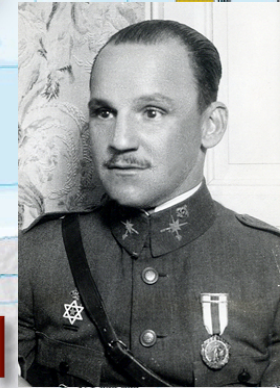

El jefe



Sanjurjo
Exilio en Portugal



Franco

Queipo de Llano

que degeneró en Guerra Civil



LA GUERRA CIVIL: LA SUBLEVACIÓN MILITAR (17/20-VII-1936)



Fuente:
F. GARCÍA de CORTÁZAR
Atlas de Hª España



Pronunciamiento triunfa en la España interior y en algunas ciudades:

- . Marruecos
- . Galicia
- . Navarra
- . Castilla-León
- . Canarias
- . Mallorca

Y en algunas ciudades andaluzas, de Aragón y del norte.

APOYO: militares conservadores, propietarios agrarios, católicos tradicionalistas, Iglesia.

Fracasa en la España industrial y el resto del país.

APOYO: militares leales, jornaleros, trabajadores industriales, pequeña burguesía.

La intervención extranjera

APOYO A LOS SUBLEVADOS

- ▣ Guerra como lucha entre la civilización occidental y el comunismo

ALEMANIA

ITALIA

PORTUGAL

APOYO A LA REPÚBLICA

- ▣ La guerra como lucha por la libertad frente al fascismo

URSS

Brigadas internacionales

- . Voluntarios de 54 países. Organizados por la III Internacional. Unos 59.000.
- . Murieron más de 15.000
- . Nunca más de 20.000 a la vez en el país.

COMITÉ DE NO INTERVENCIÓN (octubre 1936)

- . Impulsado por Gran Bretaña y Francia pretenden evitar la extensión del conflicto y apaciguar a Alemania.
- . Se prohíbe la exportación a España de armas y material de guerra
- . Se integran 27 países. Se vigilan unos a otros.

Fases de la guerra



1ª Avance hacia Madrid

- Julio-noviembre de 1936

2ª Batallas alrededor de Madrid y conquista del norte

- Octubre 1936-octubre 1937

3º Ofensiva hacia el Mediterráneo

- Noviembre 1937-junio 1938

4ª Batalla del Ebro y fin de la guerra

- Julio 1938-abril 1939

El desarrollo de la guerra



Fuente:
Ed. Santillana

Consecuencias



Creación nuevo Estado

- Totalitario
- Partido único
- Sin libertad ni democracia

Pérdidas humanas y culturales

- 500.000 muertos (160.000 por la represión en ambas zonas)
- Represión de posguerra (50.000)
- Exilio:
 - 13.000 niños con la caída del norte
 - 500.000 al finalizar la guerra
- Muerte de intelectuales (García Lorca, Miguel Hernández, Ramiro de Maeztu) y exilio de los republicanos.

Pérdidas económicas

- Destrucción de viviendas
- Destrucción de infraestructuras
- Descenso 1/3 producción industrial y agrícola
- Hacienda pública arruinada
- Inflación
- Descenso renta 28%